

Migración y peregrinación.

Desplazamientos religiosos; los que van, los que vienen y los que nunca volvieron. El caso de la Peregrinación 2015 de La Concepción hacia San Juan de los Lagos¹

Mtra. María Isabel Robledo Zapata²
isa.1508@hotmail.com

Dra. Claudia Ávila González³
asesoravila@yahoo.com.mx

Resumen.

El presente trabajo nace de un proyecto de investigación más amplio denominado: *Sanjuaneros. Una perspectiva del Desarrollo Local mediante la organización, la autogestión y el liderazgo de los peregrinos(as) de La Concepción, Loreto Zacatecas*, ofrece, de manera alternativa a los resultados del gran proyecto, el análisis de la migración que forma parte del fenómeno religioso conocido como la *Romería Grande* que realizan los habitantes del poblado de La Concepción, en Zacatecas hacia el santuario de la Virgen de San Juan de los Lagos, en Jalisco. A través de la investigación etnográfica se encontró que la migración cíclica, estacional y definitiva es una variable que atraviesa transversalmente las prácticas devocionales de la comunidad y cómo su capacidad de organización para dicho evento les genera capacidad de agencia en favor del desarrollo local.

¹ Fecha de recepción: 30 de diciembre, 2016. Fecha de aceptación: 29 de febrero, 2017.

² Licenciada en Sociología y Maestra en Gestión y Desarrollo Social, ambas por parte de la Universidad de Guadalajara. Ha participado en investigación académica con temáticas sobre religión y educación. Docente frente a grupo en nivel básico (secundaria) y medio superior (bachillerato por competencias). Fundadora de la Casa del Adulto Mayor, CAADUMA A.C. Reconocida ante el Instituto Jalisciense de Asistencia Social (IJAS).

³ Egresada de la Universidad de Guadalajara. Licenciatura y Maestría en Trabajo Social y Doctorado en Metodología de la Enseñanza. Ha llevado a cabo investigación sobre Educación en sistemas no convencionales, Desarrollo de competencias y Uso de las nuevas tecnologías aplicadas al aprendizaje. Profesora Titular B, de tiempo completo en el Departamento de Desarrollo Social. Docente en la Maestría en Gestión y Desarrollo Social y la Nivelación a Licenciatura en Trabajo Social. Es representante del Cuerpo Académico “*Desarrollo Social y Educación*”. Cuenta con el reconocimiento de Profesor con Perfil preferente PRODEP, que otorga la Secretaría de Educación Pública. Ha participado en congresos nacionales e internacionales y es autora y coautora de libros y artículos sobre el Desarrollo Social y la Educación.

El trabajo ofrece una serie de testimonio que permiten el acercamiento a las más íntimas motivaciones de los protagonistas de la peregrinación y que, en el fondo, reflejan las circunstancias de carencia social, económica y material y como éstas se ven aliviadas con la satisfacción que nace de la práctica fervorosa de actividades religiosas.

Palabras clave: Religión, Territorio, Migración Cíclica, Migración Estacional, Migración Definitiva.

Abstract:

The present paper comes from a larger research project called *Sanjuaneros. A perspective of Local Development through the organization, self-management and leadership of the pilgrims of La Concepción, Loreto Zacatecas*. It offers, as an alternative to the results of a bigger project, the analysis of migration that is part of the religious phenomenon known as the *Romería Grande*, carried out by the inhabitants of the town of La Concepción in Zacatecas to the sanctuary of the Virgin of San Juan de los Lagos in Jalisco. Ethnographic research found that cyclical, seasonal and definitive migration is a variable that crosses transversally the devotional practices of the community, and shows how their capacity of organization for the *Romería* generates to the participants a capacity of agency in favor of local development.

The study includes a series of testimonies that allow an approach to the most intimate motivations of the pilgrimage protagonists', and at the end reflects the circumstances of social, economic and material deprivation and how such circumstances are alleviated with a satisfaction born of the fervent practice of religious activities.

Keywords: Religion, Territory, Cyclical Migration, Seasonal Migration, Definitive Migration.

Introducción:

El presente artículo es un producto derivado de la investigación denominada: *Sanjuaneros. Una perspectiva del Desarrollo Local mediante la organización, la autogestión y el liderazgo de los peregrinos(as) de La Concepción, Loreto Zacatecas*, cuyo objetivo fue identificar la correlación

que existe entre el fenómeno de la peregrinación por motivos religiosos y el desarrollo local de una comunidad rural del Estado de Zacatecas⁴.

Como en todo trabajo de investigación social, las variables se multiplican en la medida en que nos acercamos a los fenómenos, por tanto, es necesario recortar el objeto de estudio atendiendo a la problematización que resulte pertinente a las líneas de investigación del posgrado cursado por la autora, no obstante, siguen surgiendo nuevas dimensiones interesantes y dignas de ofrecer como resultados alternativos. Tal es el caso del fenómeno de la migración característico de la región⁵, mismo que emergió al analizar las prácticas religiosas y actividades económicas de la comunidad focalizada para nuestro estudio.

A través de la investigación realizada con las y los peregrinos de la comunidad de La Concepción, Loreto, se pudo observar cómo las transformaciones y diversificación en la búsqueda de sentido espiritual y religioso trasciende su vida diaria. El acto de peregrinar y las fiestas del santo de la parroquia son un ejemplo de ello, aunque no es la única evidencia de que en la localidad (y probablemente en otras) los individuos se organizan y realizan gestión colectiva para resolver sus problemas materiales. Para ayudarnos a entender la motivación y la orientación de sus acciones comunitarias, fue necesario identificar la dimensión práctica, organizativa y logística que llevan a cabo para realizar tanto los eventos religiosos como los seculares, relacionados con el desarrollo local y cómo se apoyan en los liderazgos, en las imágenes religiosas y en las prácticas devocionales, propias de su lugar de origen.

La religión juega un papel preponderante en la regulación de la forma de actuación de los sujetos. La fe católica en la comunidad de La Concepción, ha sido una motivación que durante muchos años, ha fortalecido la decisión de muchos de sus habitantes, de migrar al norte en busca de mejores oportunidades de trabajo para, luego, favorecer con mejores ingresos la vida de sus familiares que se quedaron en Zacatecas. Una vez que los pobladores de la Concepción, han logrado posicionarse laboral y económicamente en Estados Unidos, retoman la cercanía con el lugar de origen a través de la participación en sus fiestas religiosas, una muy especial, la dedicada

⁴ Sustentada por la Mtra. en Gestión y Desarrollo Social, María Isabel Robledo Zapata, en febrero de 2017.

⁵ Los datos más recientes del Instituto Nacional de Estadística y Geografía (INEGI, 2010) muestran que el Estado de Zacatecas es proveedor de mano de obra al extranjero; poco más de la mitad del total de la población radica en los Estados Unidos, contribuyendo al despoblamiento en el 92% de sus municipios.

a la Virgen patrona que, además, le da nombre al poblado: La Concepción. Cariñosamente denominada *La Concha*, entre sus pobladores.

Una vez radicada en el extranjero, la población migrante de *La Concha*, establece múltiples nexos con su comunidad, principalmente visibles con motivo del fenómeno religioso denominado La Romería Grande, que consiste en la peregrinación que anualmente realizan desde la parroquia de La Concepción al santuario de San Juan de Los Lagos, en Jalisco.

Para efecto de realizar dicha peregrinación, los migrantes radicados en el norte denominados “hijos ausentes” por sus familiares que se quedaron en la comunidad zacatecana, ofrecen aportaciones económicas a la iglesia. Los motiva la creencia en la protección divina ante las distintas necesidades y peligros que padecen en su vida como migrantes, incidiendo esta creencia en su concepción de la vida cotidiana, de sus prácticas y de sus experiencias en busca de una vida mejor.

El propósito del presente trabajo es mostrar cómo es la relación entre las prácticas religiosas y el fenómeno migratorio considerando la experiencia de las y los peregrinos que se unen a las filas de la denominada Romería Grande.⁶

El objetivo del presente ensayo es contribuir al análisis interseccional entre prácticas religiosas y movilidad migratoria, poniendo énfasis en el conocimiento que se forjó a partir de la voz de los actores⁷, integrantes de los tres tipos de corrientes migratorias que distinguimos durante el recorrido de la peregrinación y que son: 1) migración cíclica o transitoria que es la que ocurre cuando los peregrinos anualmente cruzan pueblos y ciudades hasta llegar a su destino y existe la idea de retorno, 2) migraciones estacionales representadas por los sujetos que van a trabajar documentados o indocumentados a Estados Unidos y, en ambos casos, se incorporan en la romería regresando cada año para agradecer a la virgen o pagar una manda y, por último, 3) la

⁶ El nombre se le impuso dado el amplio contingente que va sumando en el camino y que se dirigen al Santuario de la Virgen de San Juan de los Lagos, iniciando el peregrinaje el día 28 de enero, para arribar el 02 de febrero en que se celebra otra festividad religiosa conocida como día de La Candelaria.

Cuando iniciamos el proceso de investigación, no había alguna fuente que referenciara el número total de peregrinos(as) participantes: realizamos un censo en el año 2015, en el que contamos 2,973 personas y 151 vehículos (autobuses, camionetas, camiones de carga) que transitaban entre Zacatecas y Jalisco con motivo de la Romería. También identificamos los doce grupos que conforman las Romerías Organizadas del Santuario de Guadalupe Aguascalientes (ROSGA), siendo la ciudad de Aguascalientes el punto donde se suman a esta gran procesión.

⁷ Para una visión más amplia de este enfoque de acercamiento a los sujetos de investigación, se recomienda leer Sociología del desarrollo: una perspectiva centrada en el actor, de Norman Long (2007).

migración definitiva presente en los casos donde la gente oriunda de La Concepción realiza el recorrido en representación de sus hijos ausentes, pidiendo para ellos a la virgen, protección y trabajo.

El peregrinaje dentro de un marco de religiosidad popular fue definida por Giménez como: “la conciencia de sí en una aspiración de libertad y sujeción a los poderes míticos” (1978, pág. 248). En este trabajo se abordará el sentido simbólico de la peregrinación, para lo cual buscamos la funcionalidad de la religión no como motor de actos espirituales, sino como una fuente de estímulos prácticos para la acción y así poder distinguir las repercusiones que tienen las celebraciones religiosas tan arraigadas culturalmente en la población analizada.

Como parte de los componentes sociales de la peregrinación, se tocarán transversalmente las categorías analíticas de organización, de autogestión y de liderazgo, con que participan en las diligencias religiosas de los habitantes de La Concepción. Weber (citado en Berger & Luckman, 1976) menciona que “el tipo de religión una vez arraigado, ejerce una hegemonía intensa en el modo de vida de algunas comunidades, por lo que juega un papel central en su construcción del mundo”.

El proceso de la investigación

La investigación se realizó durante los años 2015 y 2016, bajo un paradigma cualitativo y con una metodología etnográfica (Robledo, 2017). Las técnicas aplicadas fueron la entrevista abierta y semiestructurada, el registro etnográfico se realizó a través de la video grabación así como el registro sistematizado en un diario de campo. Al mismo tiempo, consultamos fuentes bibliográficas tanto en formato impreso como electrónicas que “validaran la información obtenida en el trabajo de campo a partir de las fuentes primarias⁸” (Salkind, 1999, p. 207).

Para llevar a cabo el proceso de entrevista elegimos informantes clave⁹ entre ellos estuvieron: el sacerdote, líder moral del pueblo y es la persona más longeva de la comunidad quién compartió datos históricos de la conformación de la peregrinación; un líder de la peregrinación quién dirige a los peregrinos hasta la ciudad de Aguascalientes, lugar donde se unen los doce grupos que

⁸ Las fuentes primarias de datos son objetos, documentos, entrevistas, y registro de testigos oculares, historias orales, diarios y expedientes escolares originales. Resultados directos de un suceso o una experiencia.

⁹ EL concepto de “Informante clave” fue tomado de Nirenberg, 2017.

forman la Romería Grande; un personaje de cada cargo en la organización del evento considerando que existen distintas categorías en las funciones a realizar y son los peregrinos (as) de cada uno de los doce grupos del contingente; (ver tabla 2) y las mujeres que desempeñaban distintos roles en la logística de la peregrinación (ver figura 1). Se consideraron informantes clave porque representaban la voz de los diferentes participantes, con la intención de generar variedad en la información.

El universo de población lo conformaron personas a quienes se les denominará Sanjuaneros por ser peregrinos(as) que realizan el recorrido desde su lugar de origen para ir a ver a la Virgen de San Juan de los Lagos, en Jalisco. El término es una denominación de apropiación identitaria¹⁰.



Figura 1. Ejemplo de la organización de la peregrinación

Fuente: Elaboración propia con base en el Modelo Estructural Empírico Organizacional (MEEEO) y el trabajo de campo.

Se diferenció a los sanjuaneros clasificándolos en dos categorías teóricas de las propuestas por Olivia Sánchez (1998): Corporados y o corporados. Los primeros son los peregrinos que caminan integrando columnas formadas de dos en dos personas, llevando al frente las banderas identitarias de su lugar de procedencia. Tienen una estructura empírica de asignación de cargos para la organización del peregrinaje, se acomodan en orden: adelante las mujeres seguidas por la formación de hombres. Los segundos son los no corporados, quienes en pequeños grupos de personas que hacen el recorrido por su propia cuenta o “suelos”, es decir, sin ningún compromiso o adscripción con alguna institución religiosa u organizacional.

La importancia del territorio y el espacio en el proceso organizativo

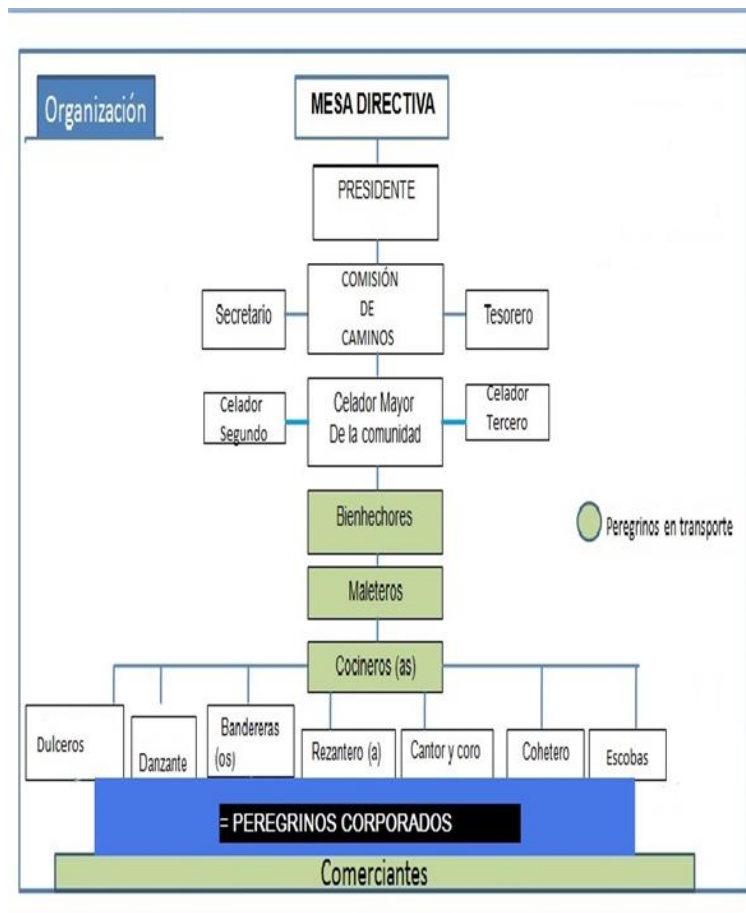
Para enmarcar el estudio es necesario señalar el papel central que juega el territorio durante el trayecto de la peregrinación. Los nuevos escenarios sociales, resultado del proceso de globalización, complejizan la dimensión de análisis sobre el concepto de territorio, que no se reduce a la definición de los límites geográficos sino que integra componentes distintos que hay que analizar desde una perspectiva económica, política y cultural. Todos los territorios tienen, en mayor o menor grado, componentes de originalidad, rasgos únicos e irrepetibles en la población que los conforma o para que los hacen inconfundibles para aquellos que se los apropian.

Al concepto de territorio hay que darle un tratamiento transdisciplinar. Traspasa los límites del pensamiento geográfico para sumar en su estudio a otras disciplinas de las ciencias sociales. Como lo explica Edgar Morín (1984), en la transdisciplina existe un sentido de reunión entre métodos que implican intercambio, interacción y cooperación; en un esquema cognitivo que permite “atravesar” las disciplinas. En el estudio del territorio existen diferentes escalas y variadas dimensiones que complejizan su comprensión, al considerar los múltiples factores y actores sociales que intervienen¹¹, además de dar primacía a la construcción simbólica de quienes lo habitan.

El territorio se transforma en un concepto flexible de cara a la realidad en que vivimos. Ya no sólo se utiliza como una definición conceptual por parte de los estados nacionales sino también

¹¹ Ya en la década de los setenta, se retoman los trabajos que abordaban la idea de territorio como el concepto que explicaba la realidad compleja y dinámica en donde se comienza a poner énfasis en los actores sociales que en él intervienen. Para mayor énfasis del enfoque, se puede leer *La naturaleza del espacio. Técnica y tiempo. Razón y emoción*. (Santos, 2000).

por aquellos quienes concuerdan con que es un concepto clave para comprender y explicar las relaciones sociales que en él se desarrollan, origen de sus transformaciones y adaptaciones sociales.

Para los Sanjuaneros, la resignificación de los espacios, tiene que ver con la reproducción histórica de los acontecimientos realizados por peregrinos(as) que ya fallecieron y, que durante el camino, están presentes en la memoria colectiva.

Dicho brevemente, el territorio es una evidencia concreta de las interacciones entre sus diferentes componentes. Mientras que el espacio será un escenario, el retablo en que se pueden colocar los elementos físicos, los acontecimientos y las acciones del hombre. (Ortega, 2000).

Punto de partida

Al sureste del estado de Zacatecas, en México, se encuentra la localidad denominada La Concepción, municipio de Loreto, misma que constituye el espacio original del análisis en la investigación. *La Concha*, es el mote utilizado tanto por los oriundos, como por los vecinos que así se refieren a la pintoresca localidad.

La Concepción es un poblado rural¹² conformado por 996 habitantes (INEGI, 2010), caracterizados por su fuerte arraigo a las actividades religiosas, el trabajo duro en el campo y en la construcción. Dentro de sus características, se le reconoce por ser una comunidad expulsora de mano de obra migrante tanto dentro de la república mexicana como al extranjero (migración interna y externa).

La Concepción pertenece a una de las 83 localidades incorporadas al municipio de Loreto. Su crecimiento demográfico del año 1900 al 2010, ha sido de apenas un 37.8 % (ver tabla No. 1), llamando la atención por su bajo crecimiento demográfico, en los últimos cien años, desde su fundación.

¹² El Consejo Nacional de Evaluación de la Política de Desarrollo Social (CONEVAL), denomina rurales a aquellas localidades con menos de 2,500 habitantes.

Tabla 1. Evolución demográfica de La Concepción Loreto Zacatecas

Evento Censal	Total de habitantes	Hombres	Mujeres
1900	377	188	189
1910	424	223	201
1921	342	174	168
1930	420	219	201
1940	526	281	245
1950	621	329	292
1960	735	376	359
1970	854	-	-
1980	863	-	-
1990	913	467	446
1995	848	431	417
2000	864	422	442
2005	888	427	461
2010	996	493	503

Fuente: INEGI (2010). Consultada el 13 de septiembre del 2016.

El bajo crecimiento demográfico de *La Concha*, está relacionado con que Zacatecas ocupa el primer lugar nacional como comunidad expulsora de migrantes hacia los Estados Unidos de Norteamérica. De acuerdo con el Instituto Nacional de Estadística y Geografía en su estadística 2010, de cada 100 migrantes internacionales del Estado de Zacatecas, 98 se fueron a Estados Unidos. El dato a nivel nacional es de 89 por cada 100, según INEGI (2010).

INEGI también registra entre las principales fuentes de empleo para los hombres de la comunidad, la crianza de ganado (a escala menor vacuna, bovina, caprina y porcina), la agricultura y la migración a zonas metropolitanas vecinas como Guadalajara, Aguascalientes, Monterrey y Ciudad de México. Dicha migración nacional se registra tanto con carácter definitivo como de modo estacional, mientras que la migración fuera del país se registra principalmente hacia los Estados Unidos.

Un rasgo distintivo de los integrantes de la comunidad es la fe católica. La iglesia y el sacerdote son considerados elementos fundamentales para la cohesión social, cultural y tradicional de su vida cotidiana. De ahí que anualmente se rigen por una calendarización de diversos eventos religiosos en los que participa la mayoría de los habitantes, inclusive aquellos nativos que ya no radican en el lugar pero que regresan para ser parte de las conmemoraciones, o cuando no pueden asistir, se hacen presentes en la celebración mediante sus aportaciones económicas o en especie.

Son seis las festividades religiosas que se organizan a lo largo del año, de las cuales hablaremos de dos por ser las principales y por su vinculación con a la migración, estas son: La peregrinación a San Juan de los Lagos y la fiesta en honor a la Inmaculada Concepción de María, patrona de la parroquia, el 8 de diciembre. La primera inicia con un recorrido del 28 de enero y se extiende por siete días hasta su llegada al Santuario de San Juan de los Lagos. En dicho trayecto se puede observar la migración transitoria o cíclica. El peregrinaje inicia en la comunidad de *La Concha* cruzando por las comunidades de El Lobo, Santa María, San Marcos, Crisóstomo, Jaltomate, Viudas, Macario, Aguascalientes, Peñuelas, San Salvador, Encarnación de Díaz, Trujillos y San Juan de los Lagos, abarcando aproximadamente 167 km¹³ (Ver figura 2).

¹³ Aproximación realizada a través de la aplicación web Google Maps en: <http://google.maps.com.mx> y con el GPS de la cámara de video que llevamos para grabar la información durante el recorrido. Cabe mencionar que durante el trayecto, cortan camino por veredas que no se encuentran en el mapa, cuando se quiso señalar como punto de partida la comunidad de La Concepción, no se encontró la ubicación en Google maps.



Figura 2: Mapa de la ruta del recorrido

Fuente: Elaboración de Robledo & Vázquez, 2016. Laboratorio de Nuevas Tecnologías. Departamento de Geografía del Centro Universitario de Ciencias Sociales y Humanidades.

Migración cíclica-transitoria

La corporación dentro del peregrinaje y la manera como el fenómeno se correlaciona con la categoría de migratoria cíclica-transitoria (por ser anual), se caracteriza por realizar un desplazamiento temporal del domicilio pero con la idea de retornar. Para efectos de la investigación elaboramos un registro de las distintas localidades y estados para ubicar los lugares de procedencia de los participantes de la romería. Inicialmente se pensaba que los peregrinos(as) radicaban en poblaciones de los estados de Zacatecas, Aguascalientes y Jalisco, pero como parte de los hallazgos en la investigación, se encontraron personas provenientes de Monterrey, Tijuana, Ciudad de México, Colima y San Luis Potosí, mientras que en el plano internacional identificamos a peregrinos procedentes de Texas, Los Ángeles y Denver Colorado, todos estos pertenecientes a los Estados Unidos de América (ver tabla 2 y figuras 3 y 4).

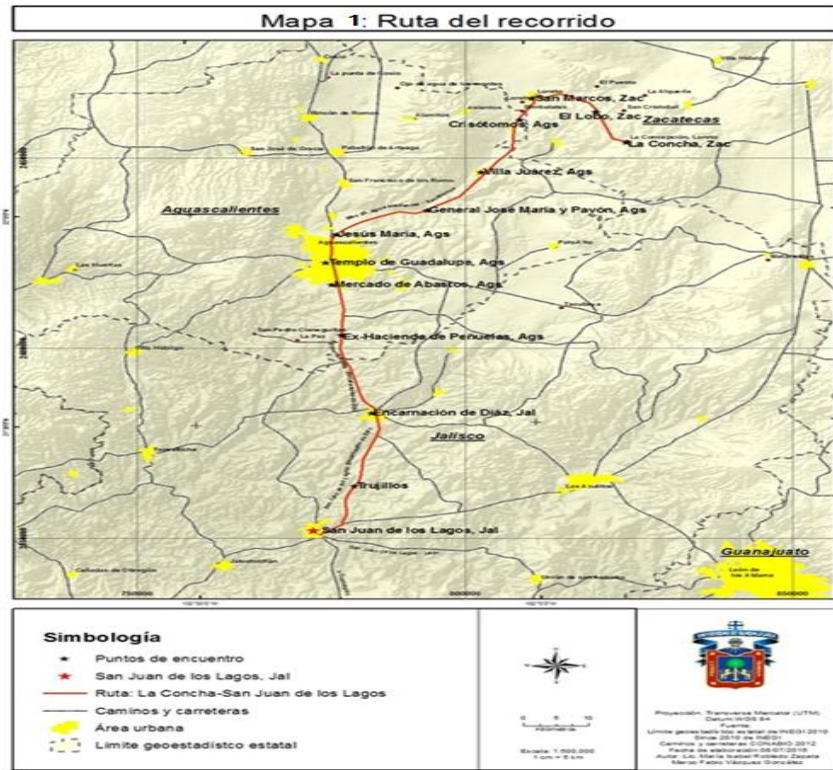
Tabla 2. Lugar de procedencia de los peregrinos

Lista de lugares de procedencia de los 12 subgrupos de peregrinos corporados en la ciudad de Aguascalientes		
<p>1. CRISTO REY <u>El Rosarito, Tijuana</u> El Taray Buena Vista, Ags. Griegos, Zacatecas Cuisillos Alamitos, Ags. Pabellón, Ags. Ojo de agua de los Montes El Chayote La Noria del Molino Tierra Blanca San Juan de la Natura, Ags. Aguascalientes, Ags. Lumbrera Cieneguilla</p> <p>2. SAGRADO CORAZÓN Santa Anita Fresnillo, Zacatecas. San José de Lourdes Nuevo Zaragoza Emancipación Jerez, Zacatecas Beleña, Fresnillo, Zacatecas San José del Alamito</p> <p>3. SAN MIGUEL ARCANGEL Matancillas San Cristóbal Los Azulitos, Jalisco.</p> <p>4. SRA. DEL CARMEN Loreto Aguascalientes Cosío, Ags.</p>	<p>5. INMACULADA CONCEPCIÓN La Concepción, Loreto Zacatecas. La Alquería San Francisco Aguascalientes Guadalajara, Jalisco. Colonia Emiliano Carranza Villa Hidalgo Zacatecas Bimbaletes Loreto <u>Denver, Colorado</u></p> <p>6. EL REFUGIO Zacatequillas, Ags. San Pedro Cieneguilla La Granja, Jal. La Paz Tacubaya La Troje San Cristóbal El Puesto La Punta</p> <p>7. SAN JUDAS TADEO Las Huertas, Ags. Rodolfo Landeros Cactus</p>	<p>8. 1er. CORO DE ÁNIMAS <u>Manzanillo</u> Guadalajara <u>Colima</u> <u>Texas</u> <u>Los Ángeles</u> El Tecuan Aguascalientes El Tigre, Jal. Insurgentes <u>Ciudad de México</u></p> <p>9. 2do. CORO DE ÁNIMAS Salinas de Hidalgo <u>San Luis Potosí</u> <u>Monterrey</u> Guadalajara</p> <p>10. 3er. CORO DE ÁNIMAS Enrique Estrada, Zacatecas Félix U. Gómez</p> <p>11. 4to. CORO DE ÁNIMAS La Punta Cosío, Ags. Fresnillo, Zacatecas. Ciénega de Mata.</p> <p>12. 5to. CORO DE ÁNIMAS Rincón de Romos Pabellón Arteaga, Ags. Calvillo Zacatecas. Jalpa, Zacatecas Lomas del Ajedrez</p>

Fuente: Elaboración propia con base en el trabajo de campo por medio de la entrevista al dirigente de cada uno de los doce grupos durante la Romería 2015. Nota: Las poblaciones que aparecen subrayadas no pertenecen a los estados de Zacatecas, Aguascalientes y Jalisco.

Mapa2: Macroperspectiva de lugares de procedencia de los peregrinos



Mapa 3: Microperspectiva de lugares de procedencia de los peregrinos



Figura 3: Macroperspectiva de los lugares de procedencia de los peregrinos

Figura 4: Microperspectiva de los lugares de procedencia de los peregrinos

Fuente: Elaboración propia: Robledo & Vázquez, 2016. Laboratorio de Nuevas Tecnologías. Departamento de Geografía del Centro Universitario de Ciencias Sociales y Humanidades.

Durante el paso de la peregrinación por distintos pueblos y ciudades se suman peregrino(as) a la formación apropiándose del espacio. H. Lefebvre (1974) definía tal apropiación como la transformación de un espacio natural con el objeto de satisfacer las necesidades y las posibilidades de un grupo. En el caso de la peregrinación, observamos que, al paso de los peregrinos por los caminos, aparecen bienhechores y bienhechoras¹⁴ que los apoyan. Dicha figura son todas las personas que, aunque no caminan en los grupos, los ayudan en distintos puntos de la

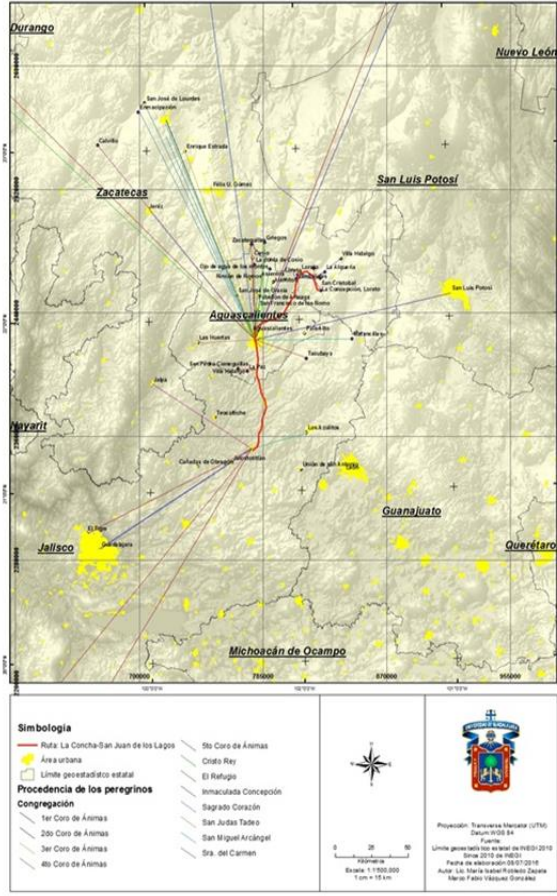
¹⁴ Denominación que utilizan los propios sanjuaneros para referirse a aquellos que los auxilian o apoyan de diversas maneras.

ruta. Lo hacen de diferentes maneras, regalando agua, fruta, ofreciendo comida, o ropa. Hay también, los que prestan sus casas para usar el baño, la regadera y dormir. Otros ofrecen un lugar para descansar o alimentarse. Los bienhechores emergen como coadyuvantes en la apropiación del espacio proveyendo a los caminantes de alimento y servicios para que continúen con su trayecto en un proceso de migración cíclica. En la acción de ofrecer sus casas y sus mesas, se desdibujan las procedencias uniéndose todos en un mismo retablo de acciones intencionadas. Los bienhechores esperan que su acción sea tomada en cuenta por la Virgen de San Juan. Cada vez que reciben donaciones o servicios, los peregrinos(as) que van en la columna, rezan por ellos bendiciéndolos para que sean multiplicados sus bienes (Ver figura 5).



Figura 5. Grupo de bienhechoras

Fuente: Robledo, 2017. Lugar: San Marcos Loreto, Zacatecas. 28 de enero 2015.

Migración estacional

Las familias de La Concepción, que forman la base de la columna de caminantes durante la Romería, cuentan con una fuente de ingresos proveniente de las remesas originadas por sus parientes (principalmente los varones de las familias) ausentes del hogar por haber migrado ya

sea al extranjero o a alguna localidad en la misma república mexicana¹⁵. En el extranjero, están tanto de forma documentada como no documentados¹⁶.

La migración legal en Estados Unidos se establece mediante la contratación para la prestación de servicios por seis meses con la garantía de contar con una visa de trabajo. Aproximadamente 30 personas migrantes de la comunidad, gozan de este estatus legal. Sin embargo, la mayoría de los que cruzan la frontera lo hacen sin la documentación necesaria, situación por la que la familia (y el mismo migrante) se encomiendan a la intervención divina para que el migrante llegue con bien a su destino, encuentre trabajo y pueda permanecer en él al menos por un periodo entre los tres y los cinco años. En ambos casos a su regreso y como ofrenda de agradecimiento, se suman a la romería¹⁷. Las entrevistas realizadas dejan clara esta postura, por ejemplo, el celador¹⁸ de la Romería expresa lo siguiente:

Esta peregrinación se hace para darle gracias a la Virgen de San Juan por todos los dones que recibimos, agradecimiento de la vida [...] nosotros sacamos cosechita, Dios nos socorre son beneficios buenos, porque como dice el dicho: Dios dijo ayúdame que yo te ayudaré, hay que trabajar [...]. Me dedico al campo, a sembrar a cultivar, también tengo unos animalitos y luego se va uno a los Estados Unidos, he ido de ilegal y de contratado; dejamos a la familia para buscar la vida y a ¿quién se encomienda uno? A Dios del cielo, ¿a quién más? A veces mi patrón de allá me encarga gente y yo aquí se la junto, nomás los que me pidan. (Comunicación personal con el Sr. J. Refugio Salas, celador auxiliar de la romería de la Inmaculada Concepción, el 27 de enero de 2015).

¹⁵ La Convención Internacional Sobre la Protección de los Derechos de todos los Trabajadores Migratorios y de sus Familiares, en su artículo 5 establece que: a) Serán considerados documentados o en situación regular si han sido autorizados a ingresar, a permanecer y a ejercer una actividad remunerada en el Estado de empleo de conformidad con las leyes de ese Estado y los acuerdos internacionales en que ese Estado sea parte; b) Serán considerados no documentados o en situación irregular si no cumplen las condiciones establecidos en el inciso a) de este artículo. (Alto Comisionado de los Derechos Humanos de las Naciones Unidas, 1990).

¹⁶ No se logró encontrar una fuente de información que tenga los datos migratorios específicos de la localidad, sin embargo, en el trabajo de campo encontramos que en cada casa hay por lo menos un integrante que fue a trabajar por una temporada y que vive en Estados Unidos o al interior del país.

¹⁷ La investigación nos mostró que, en últimos tiempos, algunos jóvenes ya no regresan a *La Concha*, cambiando su estatus de migrante estacional por el de migrante definitivo.

¹⁸ Entre los peregrinos se reconocer al celador (a), como sinónimo del “que cuida” a los romeros durante el trayecto. Van formados a los costados de las filas. Son al mismo tiempo vigilantes y dirigentes de la organización. Auxilian animan y comunican la realización de las distintas actividades del trayecto como son: los cantos, rezar, descansar y realizar colectas.

De igual modo, encontramos casos en los que se prometen “mandas” con la finalidad de que les vaya bien en su travesía y puedan conseguir trabajo cuando migran hacia Estados Unidos, aunque no piensan quedarse a vivir definitivamente allí (eventualmente es su intención regresar, pero en el momento lo que buscan es modificar su percepción en México de 1,200 pesos semanales o menos, cuando pueden llegar a ganar 2,000 dólares en el mismo periodo, al cruzar la frontera).

[...] Cuando salimos pa´ allá, pal´ otro lado (*sic*)...venimos a pedirle a la virgen que nos vaya bien en el camino. Hay muchos riesgos, se puede quedar uno en el camino, o desmayado, o lo puede agarrar migración y la familia ni cuenta se da pa´ (*sic*) donde lo avientan... hay muchos peligros, hay unos que hasta los secuestran o de plano ya no vuelven a saber de ellos somos ilegales. Mire para mí los bienes que me ha dado la peregrinación, es que yo en el tiempo que me voy pal´ otro lado (*sic*), me ha ido muy bien, batallo para pasar pero de trabajo nunca he batallado. Fíjese hace cuatro años que me fui y apenas tengo un año que regrese esa vez, me fue muy bien construí mi casa de todo a todo, sufrí mucho, sufrí hambres, sufrí fríos, pero me fue muy bien ganaba hasta dos mil dólares por semana... hice mi casa, bendito sea mi padre Dios, con todo y los gastos de estar allá. La hice para mí y mi familia (Comunicación personal con el Sr. Pedro Rales Montoya, peregrino de la Inmaculada Concepción de María, el 02 de febrero de 2016).

La migración estacional ha motivado a los pobladores de las comunidades expulsoras de mano de obra hacia Estados Unidos, el fortalecimiento de sus lazos religiosos que se ponen de manifiesto en sus acciones comunitarias, una muy importante la constituye la Peregrinación.



Figura 6. Sanjuaneros en la formación

Fuente: Robledo, 2107. Carretera Aguascalientes. 30 de enero 2015.

Migración definitiva

Una celebración muy importante para la comunidad, de carácter religioso, se celebra el día 8 de diciembre en honor de la *Inmaculada Concepción de María*, dando inicio los festejos con un novenario el día 30 de noviembre. Para la realización de la fiesta es imprescindible la aportación monetaria (en dólares) de aquellos originarios que migraron en forma estacional o definitiva hacia Estados Unidos. Estos “hijos ausentes”, se encargan de sufragar la fiesta en los días de mayor gasto, siendo estos el día 7 (de la víspera) y el día 8, de la fiesta central. Los migrantes mandan el dinero para comprar la pólvora que se utiliza para los juegos pirotécnicos y para contratar agrupaciones musicales norteñas, que amenizan el baile que se realiza al aire libre a un costado del templo. Como ya se mencionó anteriormente, el decrecimiento demográfico se debe a la migración definitiva de los pobladores que se fueron y jamás volvieron a La Concha, pero mantienen la comunicación con sus padres y demás familiares, vía telefónica o por medio de las redes sociales electrónicas y las video llamadas. Aquí mostramos algunos fragmentos de conversación con familiares y con uno de estos migrantes definitivos:

[...] Aquí ando haciendo de almorzar para llevarles a los peregrinos, los que van a salir a San Juan, arroz, papas y nopalitos que más... que les vaya bien en su camino y me saluden a la virgen pa' que me cuide a mis hijos. Mi muchacha tiene quince años que se fue al norte y sabe si la volveré a ver y luego pos' toda mi familia [...] (Comunicación personal con la señora Juana Dávila Zapata, habitante de la comunidad, el 28 de enero de 2015).

[...] No yo ya no vuelvo, ya tengo 7 años aquí y ya con familia es más difícil. Me vine soltero pero aquí me jalle' (*sic*) una muchacha de Loreto y nos juntamos, ahorita tenemos un niño de 8 meses. En el rancho todo está muerto no hay trabajo, andamos con ganas de todo. En México los pobres estamos jodidos, uno tiene que buscar la vida y agradecer lo que Dios nos da. Yo les ayudo para comprar la pólvora con unos dólares cuando es la fiesta del día ocho. Fíjese, yo cuando me vine nomás viera que difícil, puro sufrimiento cansancio, hambre, frío, calor, sed, todo espinado de verás yo pensé que ya no la iba hacer. Nos venimos varios de *La Concha* y este Saúl Dávila al verme que ya casi me quedaba en el camino, me dio un traguito de coca cola con unos sedales pues eso me ayudó a aguantar hasta que encontramos como lodo y le pusimos los pañuelos encima para que se mojaran y de ahí chuparles lo que absorbieran, teníamos tanta sed... Ahora que lo pienso quien sabe que sería, bien pudo haber sido la orina de algún animal o agua hedionda quen' sabe qué (*sic*). Eso me pasó a mí, otros ni la cuentan o pasan horrores peores. ¿Usted cree que no le

agradezco a Dios la vida?... Y luego cuando yo me vine me cobraron 2,500 dólares y eso para sufrir tanto por el monte acá por Texas. Ahorita ya cobran 8,000 dólares el coyote y 20,000 pesos para la Mara, que pa' (sic) ¡la seguridad! ¿Cuál? si no se los pagamos los desaparecen o los maltratan.

[...] Sí, tengo muchas ganas de ver a la familia a mi mamá, de estar en el pueblo, pero me la pienso. Aquí hay muchos trabajos, aprendemos hacer otras cosas, vivimos bien. Si me voy cuando esté allá voy a querer volver acá por la vida que uno ya hizo, pero para arriesgarme otra vez a pasar con tanto peligro, está muy difícil mejor nos estamos aquí hasta que nos corran ya ve como está el Trump y las nuevas leyes. (Comunicación personal a través de video llamada con el señor Rafael Rodríguez Ríos, radicado en Texas, el 28 de enero de 2017).

Geertz afirma que una religión:

Está compuesta por un sistema de símbolos que obran para establecer vigorosos, penetrantes y duraderos estados anímicos y motivaciones en los hombres formulando concepciones de un orden general de existencia y revistiendo estas concepciones con una aureola de efectividad tal, que los estados de ánimo y motivaciones parezcan de un realismo único (2005, p. 89).

En el marco de esta comprensión, podemos entender los diferentes testimonios de gratitud que los peregrinos narran y que motivan su actuación, aún a distancia, dentro del peregrinaje y las fiestas patronales que se celebran año con año. Aquí leeremos la narración de un migrante definitivo que año con año regresa a *La Concha* con motivo de la Romería:

¡Me escapé de matarme! Me caí de cabeza como desde allí, de los cables. Ese día me atoré con un hilo de esos de la luz, nomás me pegué, gracias a la santísima Virgen de San Juan, nomás eso se me vino a la mente. ¡Yo pensé que me iba a matar! Ese día no pude dormir toda la noche y otro día amanecí como si no me hubiera golpeado, como si nada ni un rasguño, nada. El día que me iba a venir fue el día 20 de enero como de hace unos quince años. Vengo manejando, sin carga hago entre 24 y 30 horas pero cuando uno viene cargado (hace) dos días. En Juárez me paro a veces a dormir en un hotel o a veces en la carretera. Vivo en Denver, Colorado. Desde 1988 no chingaba nieve latosa ya me tiene enfadado (sic), vivimos en la pura nieve, por eso aquí no hace frío (risas). Soy chofer de camión de volteo. Vengo cada año, tenemos como cuarenta años de cincuenta que tengo, yendo a San Juan de los Lagos, con ningún cargo más que andar con ellos (risas).

Traigo las maletas, les regalo guantes, traigo chamarras y gorros fluorescentes para cuando caminamos en la carretera y esta oscuro; colchonetas, bocinas, lámparas, pan, café, termos, dinero para comprar tortillas, lo que Dios me ayuda a juntar en Denver. También traigo cobijas. Anoche le regalé una a un señor que estaba temblando de frío. La jornada de mañana es la que yo aporto. Allí en la *Santa Cruz* les hago una

vaporera de café y mando traer pan y bolillo para mañana en la madrugada, este año voy a regalar un termo cafetero a cada persona hay´ los traigo ya, pos´ (*sic*) ahí les ayudo con lo poquito que yo puedo.

Desde los diez años aquí andaba de metiche. Y se me ha quedado la devoción y acá andamos. Todo por devoción a la santísima Virgen, porque nos regala más de lo que damos. Porque la fe es la mera buena, yo vivo en Estados Unidos y veo cuanta falta de fe hay, ya no le echan ganas. Es lo que a mí me llena, pedir por la gente a que haya más hermandad en este mundo al revés, es por lo que yo pido y por lo que vengo. (Comunicación personal con el sr. Martín Robledo Gómez, celador auxiliar de la Inmaculada Concepción, el 29 de enero de 2015).

Finalmente, podemos reconocer el importante papel que juegan las creencias religiosas y las actividades comunitarias que de ella emanan en la vinculación con los migrantes definitivos radicados en el extranjero, quienes además de fortalecer su fe, coadyuvan con sus aportaciones económicas a la perpetuación de dichas prácticas y al desarrollo local de su comunidad, *La Concha*.

Concluyendo

En la investigación realizada se identificó el peregrinaje dentro de un marco de religiosidad popular definida por Giménez como: “la conciencia de sí en una aspiración de libertad y sujeción a los poderes míticos” (1978, p. 248). En las prácticas que llevan a cabo los fieles de cualquier denominación religiosa, en este caso la católica, tienen un alto peso la tradición, los símbolos y una búsqueda particular de relación con la divinidad en la pretensión de un bien. Dicho en función del trabajo, peregrinar es una práctica heterodoxa, al margen de la institución normalizante (la iglesia local), pero consentida y bien vista por ella. De aquí que toda la logística dependa de los propios peregrinos(as) para cuya organización tienen una clara y ordenada asignación de cargos.

El papel principal en la organización de la romería lo juegan los actores sociales de la comunidad, quienes hacen uso de su propia capacidad de agencia para organizarse, solucionar sus necesidades y movilizarse tanto para generar un beneficio personal como para el beneficio del grupo al que pertenece (Long, 2007).

Arriaga y Moreno (2011), exponen en la Teoría General de la Racionalidad (TGR), la reconstrucción lógica de las creencias con la intervención de las divinidades; ellos explican que partiendo del principio de que los comportamientos y las creencias se fundamentan en una lógica, en una racionalidad cuya comprensión capital para la explicación de los fenómenos sociales, dichos comportamientos y creencias están determinados por un contexto. Este contexto es un espacio productor de actuaciones sociales que, a la larga, repercute (para bien o para mal) en la vida cotidiana de los protagonistas de los fenómenos sociales, en este caso la peregrinación, es un evento que genera territorio durante el tiempo en que la comunidad se une para caminar a un destino común. Durante la semana que caminan, se genera un sentido de pertenencia, de identidad y de solidaridad que se mantiene vivo durante el resto del año y sirve para favorecer los lazos entre los habitantes de la comunidad. Su salida del territorio, cada año es considerado como una migración cíclica. A su regreso, ellos han ganado capacidad de gestión que utilizan en la organización de la romería del siguiente año, pero al mismo tiempo, creció su capacidad de agencia para resolver los problemas de la vida comunitaria y para promover acciones de desarrollo local.

La migración estacional, principalmente a Estados Unidos, tiene mucho que ver con la pobreza y la falta de oportunidades para el bien vivir, que enfrenta la población de *La Concha*. Su principal aspiración al migrar es encontrar mejores percepciones económicas, de primera instancia y luego, mayores niveles de bienestar. La incapacidad histórica de las autoridades políticas en el estado de Zacatecas ha favorecido la salida de los jóvenes y adultos, cuya intención es regresar en un mediano plazo (quieren trabajar en Estados Unidos al menos tres años). Dicha migración aunada a la definitiva (representada por los pobladores que salieron a trabajar temporalmente pero que estando en Estados Unidos formaron sus familias y, por tanto, ya no desean retornar), ha provocado un decrecimiento poblacional en La Concepción, Loreto, Zacatecas.

Por lo anterior, se hace evidente la necesidad de políticas sociales y económicas de beneficio al desarrollo local cuyas acciones atiendan de fondo las carencias económicas, educativas y de salud (principalmente) disminuyendo con ello la migración que separa las familias aún contra su intención pero buscando estar mejor a costa, aún, de arriesgar la vida.

Los eventos religiosos que activan la vida comunitaria si bien sirven como aliciente emocional para sobrellevar las necesidades de la vida material, son valiosos en tanto coadyuvan a mantener

la unidad de la población, sin embargo, no se puede depender del pensamiento mágico religioso para abastecer las necesidades primarias. Se hace necesario un Estado vigilante de su población rural cuya estructura política y económica (a nivel nacional), funcione con políticas económicas, agrarias, mercantiles y laborales que garanticen la mejor remuneración por el trabajo en el campo y condiciones para el aprovechamiento productivo de sus tierras.

Las creencias religiosas constituyen un fuerte empuje para que las personas tomen decisiones en distintos aspectos de la vida cotidiana, al combinar el binomio de las posibilidades terrenales con las divinas. El mejor ejemplo de ello, lo provee la población de *La Concha* cuando prometen hacer la caminata a cambio de obtener buenas cosechas en el cultivo de sus tierras, o en las donaciones (en dinero o especie) que realizan a la iglesia en pos de lograr el apoyo divino al momento de cruzar la frontera y conseguir un buen empleo cuando emigran al norte.

Es muy valioso seguir haciendo investigación en torno a las peregrinaciones que nos permitan delimitar nuevas categorías de análisis, interpretar los componentes de los fenómenos religiosos que se entrecruzan con los sociopolíticos y ahondar en la comprensión de las motivaciones individuales y colectivas de los sujetos participantes.

El amplio espacio de investigación que proveen los fenómenos religiosos brindan la oportunidad de extender el lienzo del conocimiento social y cultural con miras a interpretar, desde nuevas miradas, los procesos vinculados con el actuar del ser humano desde sus creencias, sus necesidades y sus contextos.

Referencias

- Alto Comisionado de los Derechos Humanos de las Naciones Unidas (1990). *Convención Internacional Sobre la Protección de los Derechos de todos los Trabajadores Migratorios y de sus Familiares*. Consultado en: <http://www.ohchr.org/SP/ProfessionalInterest/Pages/CMW.aspx>
- Arriaga, R. y Moreno, J. (2011). De la racionalidad religiosa de la pobreza a la antropolatría y la creencia en la causalidad providencial. En Lopez, G. (2011) *Vivir la Frontera: Pobreza, Migración, Trabajo y Sociedad*. Baja California.: UABC (Universidad Autónoma de Baja California).
- Berger, P. & Luckmann, T. (1976). *Teoría de la construcción social de la realidad*. Buenos Aires: Amorrortur.
- Geertz, C. (2005). *La interpretación de las culturas*. Barcelona: Gedisa.
- Giménez, G. (1978). *Cultura popular y religión en el Anáhuac*. México: Centro de Estudios Euménicos.
- Instituto Nacional de Estadística y Geografía (2010). *Estadística de población*. Obtenido de <http://www.beta.inegi.org.mx/app/areasgeograficas/?ag=32>
- Lefebvre, H. (1974). *La producción de l'espace*. París: Ed Anthropos.
- Long, N. (2007). *Sociología del desarrollo: una perspectiva centrada en el actor*. México D. F.: CIESAS.
- Morín, E. (1984). *Ciencia con conciencia*. Barcelona: Anthropos.
- Nirenberg, M. (2007). *Evaluar para la transformación*. Buenos Aires: Ed. Paidós .
- Ortega, J. (2000). *Los Horizontes de la Geografía*. Barcelona: Ariel Geografía.
- Robledo Zapata, M. I. (2017). *Sanjuaneros. Una perspectiva del Desarrollo Local mediante la organización, la autogestión y el liderazgo de los peregrinos(as) de La Concepción, Loreto Zacateca*. (Tesis inédita de maestría en Gestión y Desarrollo Social). Universidad de Guadalajara, Guadalajara, Jalisco, México.
- Salkind, N. (1999). *Métodos de investigación*. México: Prentice Hall 3a Ed.
- Sánchez, O. (1998). *El significado simbólico de las peregrinaciones realizadas desde Aguascalientes al Santuario de San Juan, por peregrinos no corporados*. Aguascalientes: UAA.
- Santos, M. (2000). *La naturaleza del espacio. Técnica y tiempo. Razón y emoción*. Barcelona España: Ariel Geografía.
- Weber, M. (2003). *Economía y sociedad*. México: Fondo de Cultura Económica.